盛京時報

陰曆丁丑三月十六日
昭和十二年四月廿六日
西曆一千九百卅七年

本報價目本埠每份每月一圓二角（國幣） 外埠郵費在內每份每月一圓四角（國幣） 零售每份五分（國幣）
廣告刊費五號字每行十三字一日一圓（國幣） 長期另議
發行人 染谷保藏
編輯人 菊池貞二
印刷人 東光明
發行所 奉天稠田町九番地 盛京時報社
電話（編輯部二一三二八二一番）（營業部二一二〇二二番）
城內直賣所四一二三六八號
城內代理店 奉天一一三〇番
各埠支社 新京東六馬路 哈爾濱新八站承德街 大連榮町二番地 大阪北區堂島濱通一

第三次佐藤・猶會談
建議再開國境委會
曾未到何等具体的諒解

日蘇國交調整問題

【東京廿五日電】此次佐藤猶列內夫兩氏會見議題、爲協議再開國境委員會、然該國境問題、鑑於從前之事態推移上、無有關東軍之承諾、則不能進行交涉、然據佐藤外相所期待者、預定下星期中、可接到關東軍之回答、乃關東軍態度、如陸外兩當局所豫期一般、果爲妥協的與否、尚未可知、從而據一般觀測、曾於佐藤・猶列內夫會見、似未達到何等具体的諒解云、

西革命軍反襲西京城

【馬德里二十二日電】國民軍今日曾襲擊南部烏特拉鎮、當被政府軍擊退、並乘機反攻佔領陣地數處、國民軍飛機多架、曾於午后飛來轟炸、炸彈多枚落入城內中心區、此外國民軍砲隊、亦于午后向京城轟擊、死八人、傷四十五人、

日永代借地案將交換公文

【東京廿三日電】關於撤銷永代借地權、曾與英美法比四國間成立協定、頃與葡、意、荷、丹等四國合意成立決定付議廿八日之樞府本會議、故佐藤外相、卅日懇請關係各國大公使參集外務省、交換公文、因交換該公文、協定均告成立、永代借地權、限於昭和十六年三月卅一日、決定完全撤銷、

日大藏省開稅關長會議

【東京廿五日電】日稅關長會議廿四日午前十時開會、結城藏相、關於關稅政策及稅關輸出貿易事務、有所訓辭後、當即入於如左議事、

一、關於稅關行政上改善設施之意見如何、

二、在所管內各港之本年度外國貿易豫想額、並各稅關之昭和十二年度關稅豫想總額如何、

結城藏相訓辭要旨、關於關稅、須注意與國內產業之關係、即由國策上觀之、若對有必要改善之產業、有時提高關稅、更顧及國際收支現狀時、非以關稅抑壓不必要品之輸入不可、與滿洲國間之關稅問題、於貿易上或產業上、極有重大者、故由兩國關係上、想迅速講求適當對策、不但限於滿日、且與各國、關稅問題須要考慮、現下情形而論、各國提高關稅、對通商上成爲一大阻碍、我國因對手國態度如何、互相提低關稅、以改善經濟鎖國狀態云云、

比政府復活中立
英法發表共同宣言
强化國防而可擁護獨立

【不魯舍爾廿三日電】駐不魯舍爾法國大使拉羅修、駐比英國代理大使查理兩氏、廿三日午前前往比國外相官邸、訪見外相、斯巴克氏、關於比利時王國之中立化案、協議結果、至午後、英法比三國代表意見完全一致、斯巴克外相、法國大使拉羅修、英國大使歐貝氏決於廿四日午前十一時、對共同宣言案、正式簽字、與簽字該宣言同時、向參加萊茵保障條約國德意兩國通達宣言成文、次於午後十時廿分、在不魯舍爾、巴黎、倫敦三都市、同時公表該宣言、因該共同宣言、比利時國王利歐波爾得三世之外交國策、於茲被確認、比利時政策、自歐戰以後、閱二十歲、再實現復歸、

他方艾登英外相、俟該共同宣言之發表、廿五日預定赴不魯舍爾、與班燕蘭首相、斯巴克外相會見、關於新羅迦諾體制案並所謂經濟軍縮案協力、就中對於比利時政府與隣接諸國間之不可侵保障案、預定加以檢討云、

該宣言案、由英法兩國語各一通而成、比利時政府、決定諒承未知該宣言、該要旨如左、

一、比利時政府被解放、由萊茵保障條約第四條並基於一九三六年四月成立之英法比三國之作戰協定之義務、

一、但英法兩國須遵守基於萊茵保障條約作戰協定之互相共約、

一、比利時政府强化國防、對由外部侵略擁護獨立、且對國聯應履行諸義務、

政戰剩有五天
各黨開始猛鬪

【東京二十五日電】政戰已過大半、總選舉已迫在五日之後、而全國八百十四名候選人以四百五十四之議席爲目標、遂開始激烈爭鬪、而民政、政友、社大、昭和、國同等以及其他小會派、各在本部研究戰策、對各地支部候選人、分發指令、鼓舞鬪志、各党各派、均期必勝、關於今次總選舉之各党各派消長、現綜合各方面實的情勢而判斷、社會大衆党比較上屆之三十名當選數、今次更將增加、又民政党亦似仍占第一党之地位、又政友會雖將增加、但與民政党接近如何程度、此爲今次總選舉之趣味中心、又其他小會派消長、果如何近展、此刻不容豫測、又一方總選舉近在目前、檢察當局二十四日現在、選舉違反起訴十一名、强制處分已達八名、然候選人、事務長之違反、迄今皆無、故選舉肅正、已達徹底之水準線各方無不滿意云、

英人所率緝私隊
扣留日商載重汽車
津日領將向海關提嚴抗

【天津二十四日電】二十三日午前三時頃、於天津中國街金鋼橋、英人海關員率領約二十名之緝私隊、對日商隆華公司貨物載重汽車、裝載自轉車部分品、中國菓子等、當向北平啓程時、受手槍之威嚇而停止、且被扣留、雖明示稅單、爲暴力團同樣之不法行爲、載重汽車與貨物同時扣留於海關倉庫、按天津華海關之此種行爲、爲初始之舉、證明緝私隊之活動、愈爲積極化者、而日本總領事館、以爲關係海關側之不當取締行爲、將行嚴重抗議、

秩父宮兩殿下
御赴倫敦市

【倫敦廿四日電】秩父宮同妃兩殿下、自御抵英國以來、已經御閱十二日、二十四日午前十時五分、荷布市啓駕、御赴倫敦、十一時半御抵維克多利亞車站、御下榻御宿舍海德巴克旅館、兩殿下少憇後、午後一時十五分、偕本間少將、前田事務官、御訪問坎諸特殿下、與坎諸特兩殿下共進午餐、三時許兩殿下與坎諸特殿下、御同乘汽車、赴倫敦近郊社格哈密、四時許、由橄欖協會長達赤爾博士御先導臨御足球場、於旁晚時御歸還旅館、

對秩父宮
牛津大學贈予博士號

【倫敦廿四日電】牛津大學 因係秩父宮殿下之母校、頃因殿下當天皇陛下之御名代、而御參列英皇加冕典禮、該大學決定趁此機會、對於殿下贈呈名譽博士之稱號、預定於五月十一日午前、假大學本部、於殿下台臨之下舉行贈與式云、

日皇對哥博士
贈予勳章

【東京二十四日電】現訪日中之美國電信電話會社柏爾研究所副所長、受底溫哥洛匹克博士、現年六十六歲、因貢獻日本電氣通信工學、並多年竭力日美親善之功、頃由日皇室贈予勳四等瑞寶章、已于廿四日午前、由兒玉遞相傳達、

蘇聯劇團巨頭
被官憲逮捕

【伯林廿四日電】據蘇聯報紙之報道、文藝批評家列西維赤、勃倫斯基及戲曲家亞歷山大、亞夫伊諾格諾夫、基爾升等蘇聯劇團之巨頭、被官憲逮捕云、

在專賣局長會議
結城藏相致訓辭

【東京二十四日電】財長結城、二十四日在專賣局長會議第二日會議席上、致如左訓詞、關於香煙專賣、由改善國債貸借及愛用國貨之見地、須努力使國民增加吸用國貨香煙、又更進一步、務使呂宋煙增加輸出、故原料產地之開發、亦須加檢討研究、對於白鹽專賣、食用方面、大體由日本產品供給充足、惟工業用鹽、殆由外地及海外各國輸入、故由國防上、產業上之必要而觀、在可能範圍內、須仰關東州、滿洲國、華北之多數供給、以應日本曹達工業等之需要、故嗣後須在此方針下、進行計畫、而此項方針、只不外企圖工業用鹽之供給圓滑且確實所發、故以食料鹽爲目標之日本鹽業、並不受及何等影響云、

殷長官乘冀東日
由通州向日擴播

【天津二十四日電】冀東政府長官殷汝耕、乘二十五日名古屋之冀東日、定自午後六時由通州放送局經新京轉播爲對日放送、放送要旨如左、『冀東防共自治政府、自建設以來、內圖政務之刷新、外圖與隣邦之敦厚、日夜奮鬪努力、共進展有可觀者、此爲仗賴善隣日本之絕大援助者、今後益增進產業之開發、對東洋之平和理想鄉實現、擬欲加一段之努力』、更據由目下渡日中之池秘書長之通信、於大阪村田商船社長其他財界有力者後援之下、定舉行冀東後援演說會、

川省旱災
愈形惡化

【上海廿四日電】川省旱害愈經時間、愈形惡化、雖由各方 法救濟毫無效果、到處屍体累累、茲據先時入川之賑務委員會委員長朱慶瀾之報告、謂現其慘狀、呈空前記錄、一月間食土延命之屍体、遍地埋沒、現已難於整理、遂決定將屍合同葬送、並實施大規模火葬、

東京柔道
聯合會總會

【東京廿四日電】東京學生柔道聯合會、二十三日午後、在講道館開總會、將明大法政兩大學、訂於五月下旬、遠征大連、與滿鐵隊舉行第九次比賽云、

本日一大張半

國有財產標賣公告

第三三號

一、投標物件

1、北鎮縣城同生藥店出資權全部
財產（宅內一畝六二 建物瓦房一七間 平房二一間）
內容（鋪墊一切 舊債權五・三三一五圓一六 舊債務三七〇・九五等）

2、北鎮縣城同義長木舖出資權全部
財產（宅地二畝三七四 建物瓦房六間 平房一八間）
內容（鋪墊一切

二、契約條項指示處所
奉天稅務監督署國有財產科

三、投標並開標執行處所及日時
北鎮縣公署財務局
康德四年五月四日自午前十時至十一時投標
投標時間經過後即行開標

四、投標保證金
須按所投標價百分之拾以上以國幣繳納但不足壹圓者仍以壹圓計算繳納之

前載執行投標詳細情形如有不明瞭處須向國有財產科詢問可也再投標者務須携帶名章

康德四年四月二十四日

奉天稅務監督署

頌祁所長之殊勳

王爺廟自去年九月匪警頻仍如北合銀局大米公司姜家館以及南門外周家等迭出搶錢事故損失不貲槍殺事主不一而足警務科殊極焦慮至再嚴令破案迄無線索可尋於上月十八日午後八時南門分所長博圖格希字祁占德偵出破綻逮捕匪首杜德勝送警務科復經司法股長色旺扎布從詳審訊供出夥同匪犯八名連日拿獲起出小槍四支大槍二支子彈很多贓物不少均供認不諱並稱王爺廟所出搶案均爲伊等所爲既經落網此後商民可高枕無憂矣祁所長建此殊勳除此害蠹民等感激之餘特登報端以誌不忘云爾

募集滿人店員

小店員 二名 須具有小學校以上程度 年齡未滿十五歲者
事務員 一名 須具有商業學校以上程度 且精通日語者 年齡未滿廿三歲者爲限

若希望就本職者請親持履歷書本人直接來敝堂接洽但須有在本市殷實保証人二名

薪水及其他一切俟接洽時決定

奉天浪速通二五

合名會社 井上誠昌堂藥房

日語教授 日滿書院招生

新班開學日期五月一日

普通科 第一學期（初學者）
普通科 第二學期（四個月以上學修者）
普通科 第三學期（八個月以上學修者）

地址 奉天大西門裏瀋陽縣胡同 電（四）三三四六番
簡章 函索即寄插班隨時入學

失照聲明作廢

啓者敝祖遺冊地坐落瀋陽縣南三區閘禮村附村西三家子佟萬隆領名中則冊地八十六畝大照瀋字民國新契紙第二八〇號一紙於本年四月十日在大東門外榮市營業被火焚燬即在瀋陽縣公署呈請補發新照故特登報聲明作廢

佟廣和啓

恭頌索混成旅軍紀嚴明肅清匪患將校集金賑療民生之德政

查輯安五六七八等區連年匪患民不卬生經索混成旅到防以來將校督勤有方匪患肅清又值瘟疫流行頭道崴鎮尤甚將校集金購藥施療病東者有高鏡秋醫長登門診視並往附近各部落遊行醫治並由全旅各將校尉集金五百餘元購買雜糧五十餘石施放與各部隊駐防地之貧民皆得充腹誠可謂恩同再造惠及更生闔區商民等無可感德刊登於報以謝大德無極矣

輯安縣第八區商民等同

聲明出兌營業緊要啓事

大興股份有限公司營業所奉天東興泉所屬瀋陽城東四方台酒廠結至康德四年四月十五日將該酒廠全部資產出賣與撫順寺西主之收買業已完全接收營業事改稱字號爲四方台東興泉西記同時双方立有買賣及接收清楚之正式契約爲証自賣之後無論何人與該東興泉西記發生任何債權債務并法律上之任何問題與本公司營業所奉天東興泉所屬之四方台酒廠毫無關係恐未週知特此鄭重聲明

聲明出兌營業人 大興股份有限公司營業所

奉天東興泉瀋陽城東四方台酒廠啓

康德四年四月十五日

新學期招生廣告

康德四年度四月二十五日開學

第二部新生（日語專修科 高等日專科 留學專修科）（初等中等部 鐵路商工部 初級高級）

奉天東亞學校

第一部插班生（東亞日本中學堂 東亞日本商工堂 東亞日本鐵路堂）

入學資格高小公學堂中學卒業
並有宿舍詳細簡章郵票二分寄
校址奉天大北邊門外大馬路南

滿洲國最新全圖

用全張模造紙七色精印

特價每張四角 批發每百三十元

‖優待期間 五月十五日截止‖

獨家包銷 哈濱承文信書局 南動街 正陽街 電話二四四六 二七五三

高價收買各種股票及公債票

種類

股票：奉天商工銀行 奉天商業銀行 奉天紡紗廠 奉天惠臨火柴 奉天肇新窰業 計器公司

股票：營口紡織場 東興紡織場 電信電話 華北機器 八王寺汽水 政記輪船

奉天小西關三泰號電話二一、三五二六

緊要啓事

逕啓者茲訂於本月三十日下午一時在本公司院內招集臨時股東會議務祈諸股東屆時參與會議爲荷此致

股東公鑒

奉天大昌機器股份有限公司啟（即前華北機器廠）

盛京時報撫順分社啓事

敬啓者各閣戶每月報費自今後起概由專員持有本分社正式收據按戶收取報差事負送報之責不能代收報費祈各界注意爲荷

聲明契照作廢啓事

啓者敝人於大同元年間所有土地契照等項悉被火燒鄉鄰共解及至康德三年間業經呈報縣署轉請補發在案唯此項舊有契照因救火時或落外人之手概作無効恐未週知登報聲明

聲明人台安縣才文堡村民 呂鐘樸

本報啓事

本報爲擁護東亞和平力倡中日提携宗旨正大素爲閱者所知今爲推銷冀東各縣本報起見特派專員分赴各地推銷仰祈官紳士商鼎力協助保護以期實現東亞之和平實爲至禱本報爲便利送閱及刊登廣告事項特在天津設有總支社希各界注意爲荷

奉天盛京時報社啓

品質優良補助發育

森永餅乾

贈人敬禮經濟絕品

東久邇宮盛厚王殿下 前夕御由安蒞奉
官民恭迎御參拜神社及忠靈塔

日陸軍士官學校學生陸軍炮兵軍曹東久邇宮盛厚王殿下、偕陸軍士官學校生一行、與甘粕少將引率之下、于二十四日午後六時五十分、御乘安奉線特別快車、由新義州抵奉、在驛前奉迎者有在滿滿日武官團関部中將、三浦特務機關長、于第一軍官司令官、森岡總領事、蔡省長、日滿官市民、關屋地方事務所長、國防婦人會、新聞記者團等多數奉迎、東久邇宮盛厚王殿下、由大尾驛長御先導御入貴賓室、對有資格者賜謁、在驛廣場前于諸員奉送裡、御召乘汽車經浪速通遷奉天神社參拜、沿途在奉中小學校生並市民整別恭迎、東久邇宮殿下賜以舉手禮、陸士學生團經千代田通、一路直赴忠靈塔在院內整列中、殿下車駕富士町抵忠靈塔、宮殿下由關屋地方事務所長之御先導、入忠靈塔內、陸士學生團同時致敬禮、御參拜後、一路向御宿舍小田部隊、

昨晨北上 要人至站恭送

在奉御一宿之東久邇宮盛厚王殿下、並日陸軍士官學校生一行、于二十五日午前四時四十分、由奉天驛御出發、御乘特別列車北上、三浦特務機關長、森岡總領事、關屋地方事務所長、于第軍官區司令、韋教育廳長等均在站頭恭送云、

植田大使赴連視察

【大連專電】植田全權大使于二十五日午前十時五十分、業抵大連周水子飛行場、當即乘汽車、赴旅順途中視察水師營、正午許已抵官邸、

東渡觀光團今日出發

中央民政部爲期刷新各地之行政事務起見、特經組織日本行政觀光團、一行經飭奉天省公署遴選所屬官員結果、當經該署於所屬之五廳內選派土木廳之屬官孫繩武總務廳之王屬官等一行五名、已定於今二十六日由奉出發、前往新京集合後、即行一同東渡觀光期間爲二十五日間云、

滿日 司法共助條約現正進行協議

【新京專電】日本領事裁判權撤廢後、對滿洲國居住之日本人、將一律與滿洲國人同樣行使滿洲國司法權、故日滿兩國政府、定新締結日滿司法共助條約、目下於兩國政府間、進行種種協議中、而大体於領事裁判權撤廢直後、駐滿全權大使植田大將、與張外相之間、當見條約之調印云、

山口參與官開始巡視

奉天市公署山口參與官、爲謀所屬之各機關事務有所刷新起見、特經擬定於今日(二十六日)起始、親自舉行視察、先行巡視該署之稅務行政等處、至各小學校最近教育及施設之狀況、亦經擬定予以實地視察云、

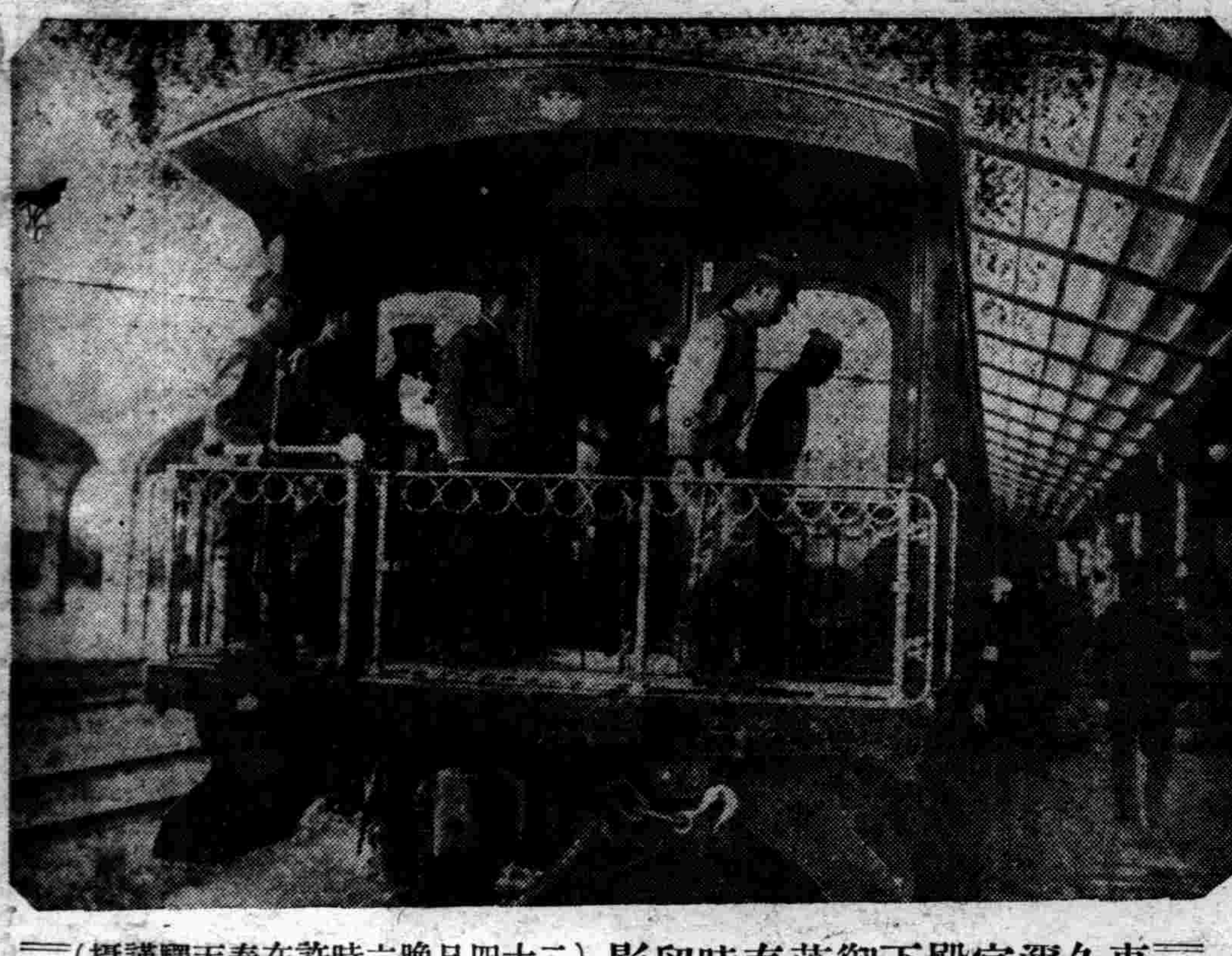

東久邇宮殿下御蒞奉時留影(二十四日晚六時許在奉天驛謹攝)

交通事故 撞傷行人之後 司機駕車逃逸

廿四日午後八時三十分許、小西門裡、發生交通事故一起、但加害者、肇事後即遂駕車潛逃、現警方正在調查中、其經過情形如左、

小西城門裡派出所管內、鼓樓西大街雙發館門前、於二十四日午後八時卅分許、有某某部滿系工人某姓、騎自行車由西向東行抵該地、適由後來載重汽車一輛、係撫順二八三號車、司機氏名不詳、因行人擁擠、一時失神、乃將該騎人撞倒、該汽車司機肇事後、遂駕車逃走、幸經瀋陽警察廳崗田警務股長行抵該處、赴前救急、而被撞者頭部負傷甚重、口鼻流血、氣息奄奄、不省人事、該股長遂將負傷者送至小西關赤十字病院治療、生命恐難保全、當局對加害者之姓氏一切、刻在嚴行調查中云、

教廳禁學生冶遊

奉天教育廳、現查各中等學校之學生、每有冶遊情事、亟應嚴禁、昨特通令各縣當局、轉飭各中等學校、嚴爲查禁、以肅風紀、而重教育云、

協會市本部舉行懇談會

協和會奉天市本部、于廿四日午后二時半在大和旅館、招待奉天同業組合會社之主腦者約四十名、由協和會側於谷田市本部長、上田、關屋、小林各委員出席之下、關于協和會精神與在滿日人之覺悟等、舉行懇談會、首由關屋委員關於治外法權、行政權委讓之根本精神、由上田委員關于建國運動與在滿日本人之任務、又由小林委員關於協和會之分會組織與運用、各行說明後、即開始懇談、至五時許於有意義裡已散會云、

稅署令查燒鍋

奉天稅務監督署、因各縣燒商、用紅糧製酒、往往有偷漏應納稅款、希圖省稅、關係稅收、現爲力除該項偷漏弊端、特令各縣稅捐局、派員切實調查云、

高等法院催報獄中衛生狀況

奉天高等法院、因各縣監獄收押民刑案犯甚多、獄中衛生狀況若何、例須考查、特令各縣監獄、限期報告辦理衛生狀況、以資查核云、

警務視察團五月初東渡

新京民政部警務司、爲視察友邦內地之一般警務行政、以資借鏡、由全國各省遴選警務局長、保安科長等二十名、組成東渡視察團、預定四月卅日午前十時、在警務司集合、五月一日由新京首途東渡、在日本內地視察完了後、五月底返國、我奉天省下參加東渡視察者、爲瀋陽警察廳保安科長王達善、本溪縣警務局長于文治、西豐縣警務局長袁作魁三氏云、

司法領袖赴京出席司法會議

新京司法部、爲整頓司法計、定于本月二十六、七、八三日、召集全國司法會議、奉天方面司法領袖高等法院長婁學謙、及檢察廳長徐維新等于二十五日赴京以便出席與議云、

六次司法官會議 會議日程

【新京專電】第六次全國司法官會議日程、茲誌如下、

第一日(四月二十六日)
自午前十時、開會典禮、紀念撮影
自午後一時、司法部大臣訓示
最高法院長演述
最高檢廳長向檢察官訓示
司法部次長指示
司法部民事司長指示
司法部刑事司長指示

第二日(四月二十七日)
自午前九時、最高法院次長演述、
最高檢察廳次長向檢察官指示
自午後一時、會議

第三日(四月二十八日)
自午前九時、會議
自午前十時三十分、宮內府觀見
自午後一時、會議
午後四時司法部大臣閉會辭

實廳發給各縣大麻子種籽

奉天實業廳、頃奉部令、爲促成產業五年計劃、頒到免費貸與各縣大麻子種籽、以資增殖、該廳當即于昨發給各縣、轉發農民播種云、

訂正 昨廿五日新聞、東久邇宮殿下昨日駕抵安東文內、『步兵軍曹』、係砲兵軍曹之誤、謹正更正、

郵政儲金新制 法規內容

奉天郵政管理局、於四月一日隨同郵便法規及滙兌法規實施之同時、爲對於郵政儲金確圖一般儲戶之便利起見、特經制定郵政儲金法規、即經擬定於五月一日起始實施、對於儲金簿亦行予以另行更易新式儲金簿、以資使用、茲此次改易之內容大略如下、

(一)、存入

向來之存入一次爲一圓以上三千圓以內、今次改爲一角以上、最高額仍爲三千元、然對於學校、社寺、公共團體、及不以營利爲目的之法人、並從來對於團體存入其最高額、向爲四千圓者、此次改爲無限制、

(二)、支取

支取者、向於擔任局以外之郵局、不能支取、惟新制度設有下列各項便利之辦法、

(1)普通支取

於郵局將發行取欵證書之請求手續辦訖、則交通部能與請求人直接寄交取欵證書、特此證書及儲金簿、向豫先指定之郵局提出、即能領欵、

(2)即時付欵

得先受原簿所管廳之證明結存額後、無論至國內之任何郵局、一日以三百元爲限度、即能隨時支取、如並未證明結存額時、僅可於存入之郵局、將在該局所存之欵額、亦能支取、惟在此項以外之郵局、擬即提取欵項時、而郵局方面確能認明實係正當本人時、限一日支取參拾圓以內、每月百圓以內之現欵、

(三)爲與共同存入者、及未帶名章者、而謀便宜起見、設有加印者及代印者之制度、

經濟與產業

滿日關係之强化 第二期建設計畫之動向

對滿投資及移民之必要

次爲產業部門中日本勢力之進展、事變以來、迄昭和十年末、依日本資本在滿洲內設立之會社數超二百五十、推算其資本總額約七億圓、其中主要大會社(特殊會社及準特殊會社)如左、

	國籍	設立年月	地址	資本金(萬圓)
○特殊會社				
株式會社滿洲中央銀行	滿	大同元、六	新京	三、〇〇〇
株式會社奉天造兵所	日	大同元、10	奉天	四六〇
滿洲石油株式會社	滿	大同二、二	新京	五〇〇
滿洲電信電話株式會社	日滿	大同二、八	新京	五、〇〇〇
同和自動車工業株式會社	滿	康德元、三	奉天	六〇〇
滿洲棉花股份有限公司	滿	康德元、五	奉天	二〇〇
滿洲炭礦株式會社	滿	康德元、五	新京	一、六〇〇
滿洲採金株式會社	滿	康德元、五	新京	一、二〇〇
滿洲國鑛業開發株式會社	滿	康德二、八	新京	五〇〇
滿洲火柴販賣株式會社	滿	康德二、二	奉天	五〇
滿洲拓植株式會社	滿	康德三、一	新京	一、五〇〇
滿洲林業股份有限公司	滿	康德三、二	新京	五〇〇
滿洲鹽業株式會社	滿	康德三、四	新京	五〇〇
○準特殊會社				
滿洲航空株式會社	滿	大同元、九	奉天	三八五
滿洲化學工業株式會社	日	大同二、五	大連	二、五〇〇
株式會社昭和製鋼所	日	大同二、五	鞍山	一〇、〇〇〇
大同酒精株式會社	滿	大同二、二	哈市	一六七
滿洲計器股份有限公司	滿	康德元、五	新京	一五〇
滿洲電業股份有限公司	滿	康德元、二	新京	九、〇〇〇
奉天工業土地股份公司	滿	康德二、三	奉天	二五〇
本溪湖煤鐵股份公司	滿	康德二、九	本溪湖	一、〇〇〇

日滿貿易

更就日滿貿易之點觀之、昭和十年度、向日本輸出者約四億五千萬圓、由日本輸入者約六億圓、估同年度滿洲國貿易總額六成之五分、於經濟生活日滿兩國民之依賴關係、已呈緊密、

△日輸出入貿易總額

	輸出	輸入
昭和七	六億	三億
昭和八	四億	五億
昭和九	四億二	六億
昭和十	四億	六億

△康德元年滿洲國對主要各國貿易

	輸出	輸入
日本	四三、六%	七一、九%
朝鮮	八、〇%	三、七%
中國	一五、五%	五、五%
德國	七、八%	二、四%
美國	三、七%	四、一〇%
香港	一、三%	〇、五%
英國	五、八%	一、六%
蘭國	二、二%	〇、八%
其他	八、七%	五、五%

△稅關貿易額

大連稅關	七六〇一%
營口稅關	六、五%
圖們稅關	三、九%
山海關稅關	一、三%
哈爾濱	〇、八%
承德	〇、三%
龍井	〇、三%

又經濟的效果之實證、爲滿鐵之業績、營業收入動向、爲左記之進展、

	貨車收入	客車收入	其他收入	合計
昭和四年	一〇、〇〇〇	一一七	一〇三	一二、三〇〇
昭和五年	七、六〇〇	一一二	一〇五六	九、五〇〇
昭和六年	七、〇〇〇	一〇八	一〇五	八、五〇〇
昭和七年	八、五〇〇	一一五	一〇四	一一、〇〇〇
昭和八年	九、四〇〇	一一八	一〇六	一一、九〇〇
昭和九年	一一、〇〇〇	一二〇	一〇四	一二、七〇〇
昭和十年	一八、〇〇〇	一二二	一〇七	一三、七〇〇

又東拓會社固定投資復活、在滿日本側銀行之存欵及放欵均比事變前大呈增加、

○在滿日本側銀行存欵放欵一覽(各年度末現在)

△存欵之部

昭和四年	一六六、七八二、八二七圓
仝五年	一四九、三五九、二三三圓
仝六年	一七三、八三三、五九六圓
仝七年	二六一、三三四、七二六圓
仝八年	二四三、九八〇、七二六圓
仝九年	二九九、三四五、八〇四圓

△放欵之部

昭和四年	二二七、〇三三、七四九圓
昭和五年	一九一、三三三、一〇二圓
昭和六年	一八六、六一五、六二八圓
昭和七年	二三七、九二九、六九五圓
昭和八年	二〇三、三八三、七七六圓
昭和九年	三二七、四〇二、六二九圓

如是、日人之對滿進出、各方面駸駸殷盛、然未超過滿蒙建設之一步、爲成就大業起見、更認對滿投資並對滿移民之徹底的遂行、

對滿投資

事變前日本之對滿投資約十七億圓、蘇聯五億九千萬圓、(依北鐵讓渡現在激減)比英之四千萬圓、美之三千萬圓、法之二千五百萬圓等、依各國投資額之七成、嶄然現頭角、又見日本之國外投資額、約佔六成、滿洲對日本爲最大投資場、而滿洲國建國後、日本對滿投資、更呈激增、股份社債公債之直接投資、在滿洲國約八億圓、滿洲事件費二成、即加二億之間接投資、達十億圓之巨額、比事變前長年月之投資十七億、爲加速度的急激增加、

滿洲國產業開發上、滿洲國切望對滿投資、已如上述、在日本內地、對滿投資之一般的警戒、即抑制約傾向爲遺憾之點、其主要原因、基於企業統制之誤解、資本之臆病性、及資本之海外流失懸念、就前者爲已說、後者不過杞憂、日本對滿投資、向支那及海外不流失之實情、滿洲國政府已經發表、其多爲開發產業資金、各種企業之根幹、或隨對日貿易有對日資金還元之形態、如上述因採用日滿間金圓國幣等價維持政策、日本之對滿投資、呈圓滑實現、又滿洲經濟建設方針之確立、明示各種產業之方向、日本之資本輸出、使之容易安全、要之滿洲國之發展、俟其產業開發、產業開發之成否、資本之多少呈比例、日帝國進而斷行投資、須協力開發、

滿人商工業紙盒業發展

奉天滿人側商工業者、從來商品包裝不留意、故紙函製造業、呈微微的存在、即事變前全市家內工場式、不過十家、自事變後、隨各種商工業者之發展、紙盒之需要、亦逐次增加、對美術品之需用、亦漸次呈增、新設工場亦續出、最近據斯業同業公會調查、現在數達五十餘家、職工數達六百八十名、每日總生產額呈八十圓、其中最多者、係紙煙及鞋帽化粧品類之紙盒、業態頗呈順調、

上海商品館設立總會

【東京二十四日發】在上海市新設之上海商品館一總會、二十四日午後一時、開會於精養軒、以東亞輸出組合爲中心、出品已準備完備、東京市產業局、迄九月更在天津新設商品館、期待對華發展之完璧、

滿人當舖狀況

在奉滿人所開之當舖、現達七十餘家、最近每日之放款額、呈示逐次增加、據當業公會調查、一流當舖、每日千萬圓內外、中位當舖六百萬圓、三位當舖三百五十圓、比各月增三成、原因爲春耕需用資金之關係、

全滿工業界趨勢(5)
依據大連商工會議所調查

窯業

▲洋灰

滿洲內洋灰之需要、昭和八年三十八萬噸、十年六十萬噸、九年六十五萬噸、而洋灰之國內生產、對此已超過需要、現在經滿洲國政府認可、設立之各工場如次、生產量達百十七萬噸之多、

△關東州小野田洋灰製造會社、股本五百萬圓、繳付股本五百圓、工場製產量二五萬頓、

△小野田洋灰鞍山工場、(鞍山)股本二百五十萬圓、繳付股本二五萬圓、工場設備一〇萬頓、

△滿洲小野田洋灰公司、(泉頭)資本五百萬圓、股本二百五十萬圓、工場設備一〇萬頓、

△滿洲洋灰公司、(遼陽)股本二百萬元繳付百二十五萬圓、工場〇萬圓、

△滿洲四平街工場(四平街)工場設備九萬圓、

△撫順洋灰會社、(撫順)股本二百五十萬圓、繳付資本二五〇萬圓、工場設備十萬頓、

△本溪湖洋灰公司、(本溪湖)資本金三百萬圓、繳付三百萬圓、工場設備十萬噸、

△大同洋灰公司、(吉林)資本金三百萬圓、繳付三百萬圓、工場設備二二萬噸、

△哈爾濱洋灰公司(哈市)資本金二百五十萬圓、繳付百二十五萬圓、工場設備一二萬噸、

△共計

資本金千八百七十五萬圓、繳付資本金千四百二十五萬圓、工場設備百七十萬噸、

大體如上、大同洋灰公司吉林工場、現在爲十一萬噸、新認可之十一萬噸、當保留之、發見適當工場地之場合、着工工作、又滿洲洋灰公司之四平街工場、未曾建設、實際生產額、比能力爲少、

▲板玻璃

在滿洲從事斯業者、爲昌光玻璃會社、(股本金三百萬圓全額支付)工場設備、事變前年產三十三萬函、昭和七年十二月、擴張爲五三萬函、其後依滿洲國之需要增加、昨春增產爲八十萬函、然實際生產不過七十五萬函、此中消費三三萬函、向滿洲三二萬函、向中國四十萬函、

▲普通磚瓦

斯品重量之關係上、其需要限定生產地附近、滿洲內隨處呈發達、就中奉天及新京頗爲顯著、滿洲內有力煉瓦工場如左、

△營口煉瓦製造所、(大連)資本金五八萬圓、繳付金五八萬圓、年產二四〇〇萬個、

△營口興業會社、(營口)資本金六〇萬圓、繳付金一五萬圓、年產一二〇〇萬個、

△奉天窯業會社、(奉天)資本金二〇萬圓、繳付金一〇萬圓、年產四二〇〇萬個、

△滿洲窯業會社、(奉天)資本金二〇萬圓、繳付五萬圓、年產二千五百萬個、

△撫順窯業會社、(撫順)資本金一〇〇萬圓、交付額二五萬、年產四千二百萬個、

△安東窯業會社、(安東)資本金二五萬圓、交付額一五萬圓、年產千二百萬個、

△長春窯業會社、(新京)資本金五〇萬圓、繳付金一二萬五千圓、年產二千萬圓、

△營口窯業會社、(新京)資本金五十萬圓、繳付金一二萬五千圓、年產二千萬圓、

△安東窯業會社新京工場、年產千八百萬個、

▲耐火磚瓦

滿洲事變以來、隨高起工業勃興、斯業從事者、漸呈增加、現在大連五處、旅順二處、普蘭店二處、撫順二處、鞍山二處、奉天一處、本溪湖一處、主要工場如次、

△大連鋼業會社、(大連)股本六十萬圓、交付金六十萬圓、年產二萬四千噸、

△川崎窯業會社普蘭店工場、(普蘭店)股本十萬圓、交付金十萬圓、年產十二萬噸、

△昭和製鋼所耐火煉瓦工場、(鞍山)年產二萬噸、

△滿洲耐火工業會社(鞍山)股本三十萬圓、交付額七萬五千圓、工場設備五千噸、

△本溪湖煤鐵公司煉瓦工場年四千噸、

△奉天窯業會社(奉天)股本二十萬圓、繳付一〇萬圓、年產一萬噸、

△撫順窯業會社、(撫順)股本百萬圓、交付二十五萬圓、年產一萬二千圓、

鐵道總局開始新長途汽車營業

鐵道總局發表、鐵道總局、茲已決定由五月一日起開始左記區間之長途汽車營業、

一、三岳河、五常間	一八〇公里、
二、赤峰、平泉、喜峰口間	二八七公里、
三、窯門、大房身間	二四公里、
四、窯門、農安間	五〇公里、
五、農安、伏龍泉間	五〇公里

工場抵押登記處理規則(二)

第十一條、就賃借權於第六條、第七條、第十條或第十一條所揭之事項外應記載存續期間、借費及其支付時期、設定之年月日並賃貸人之姓名或名稱及住所、

第十二條、就工業所有權應記載其權利之種類、名稱、號數及原薄登錄之年月日、

就關於工業所有權之實施權、應記載實施權之範圍並本權之種類、名稱、號數、原薄登錄之年月日、及其權利人之姓名、或名稱及住所、

第十三條、就數個工場財團數個記載、應區別屬於各工場者而所有人時、應區別屬於各所有人者而記載、

第十四條、作成工場財團目錄、應用登記薄用紙同大之紙質、

第十五條、工場財團目錄、應於其每頁之騎縫處蓋印但聲請人係多數者以其一人之印爲定、

第十六條、工場之圖面應記載屬於工場之土地及工作物之方位、形狀及邊尺並重要附屬物之配置、由聲請人署名蓋章、就地上權之標的之土地、賃借權之標的之土地及工作物應各記載其方位、形狀及邊尺以工場之一部設工場財團者、應區分屬於財團之部分與不屬之部分、

第十七條、登記官吏依工廠抵押法、第二十條第三項於表示欄爲工場財團之表示者、應記載工場之名稱、位置、主營業所及營業之種類、第五條之情形所有人之姓名、或名稱亦應記載、

第十八條、登記官吏爲登記者應於工場財團目錄及工場之圖面記載聲請書收受之年月日、收受號數及登記號數、依工場抵押法第三十九條所提出之目錄、以記載聲請受書、收受之年月日及收受號數爲定

第十九條、登記官吏依工場抵押法、第二十三條第二項第四項、第二十六條、第二十八條第二項、第三十四條第二項、第三十七條、第四十四條第四項第十三條、第四十條第二項第四項及第四十八條第二項爲通知者應將共要旨、受通知之人及發通知之年月日記入於不動產登記條例施行細則第一條第八款之通知簿、

新京特刊

韓雲階

第二六六號

盛京時報 新京支社
新京商埠地東六馬路
電話二・三〇四七

特別市四周年 始政紀念式

本月廿六日舉行 在大經路小學校 對勤續十年者特加表彰

新京特別市公署、以本市自實施特市制以來、迄今已滿四年、經各處科股員司、努力服務、竭誠奉公、始有今日市政蒸蒸日上之概、茲爲紀念此項成績起見、定於二十六日、舉行『新京特別市始政四周年紀念式』除隆重舉辦式典外、並舉行職員勤續者表彰式、以資鼓勵、其式典次第如左、

一日期、康德四年四月二十六日午前十時、

場所、大經路小學講堂、

一、開會之詞(董處長)

二、主辦者致詞(韓市長)

三、來賓祝詞、(民政部大臣、總領事、自治委員長)

四、勤職者表彰(市公署職員十年勤續者表彰、教職員十年勤續者表彰)

五、閉會之詞(董處長)

六、祝宴

七、三呼萬歲

十年勤續署員表彰者

總務科備人、崔永寬

教育科備人、劉恒庫

教育科備人、武殿傑

教職員十年以上勤續者、女子中學校教員、孫鴻業、西安橋小學校校長、李鍾峴、大同街小學校教員、于振綱、文廟小學校校長劉蜀川、教員趙光宋等三名、

東盛路小學校教員、李忠義陳雲生二名、

長通路小學校校長高振亞、教員王鍾岳等三名

自强小學校教員宋景春等五名、孟家橋小學校長、吳宗周、龍王廟小學校長、張汝貞、大經路小學校長、孔慶春、慈智小學校長、譚庚紹、教員王明

以上受表彰者校長教員共計二十三名

又自强小學已故校長楊世楨氏、在市區內服務教員界幾二十年、素著勞績、現以積勞病故、特加弔慰云、

視察友邦 勿作登山玩水觀 須注意眞實文化

韓市長誥戒東渡員司

新京特別市市長韓雲階氏、以此次滿鐵奉天鐵道事務所、及日本國際觀光局所主催之日本文化視察團、特派該署事務官董靜仁、解昌翰、周武祥、陳殿輝等四名、參加該團、東渡視察友邦之文化、韓氏以我國政府此番所以積極勸誘應募者、無非使我國官吏、均能明瞭先進文明國之文化、藉作我國將來發展之借鏡、其意義之深長、良堪欽佩、爲喚起該四人注意視察、本此宗旨、詳加觀摩、以期不負政府之期待計、特親下手諭、諄諄誥戒各員、於到達友邦後、萬勿輕視派遣之目的、以登山玩水視之、而忽略其他一切之眞實文化、以致辜負上司之期許、使此行毫無所得也、並列舉赴日視察應遵守各條如左、令各員恪守勿違云、

一、各人應牢記爲團體員之一須遵守率領及指導者之命令行動、

二、謹言愼行以免妨碍他人之意

三、遠適異地、氣候風土、多有不同、宜於衞生上多加注意

四、注意視察狀況及其感想、並逐日作成日記、以備歸後報告及將來參考上之資料

五、歸署後速行提出視察狀況報告

發展航空事業 普及空防思想【三】

防空協會新京支部 康德四年預定計劃

二、設置防空警報機

我新京之防空警報、以往演習時所用者、率皆私用之風笛、點滅電燈等方法以資傳達、以其成績難以期其良好、且往往惹起管制上之不便、嗣後爲期其明確徹底起見、對於從來之方法以外、並設防空警報機、藉以補助以往之不足、至於經費、則由防空獻金中扣除獻納、兵器費及防護團基金則以其餘額支出之、

甲、新京防空警報機設置要領

該機之設、其唯一目的、則爲防害市街地域之騷音、雖如冬季、將双層窗戶緊閉或在酣睡之際、亦能使人驚醒、同時並期日常近鄰住戶不受其擾起見、故決定購置警報、明確迅速、急發急止式二十馬力電動風笛、

乙、警報機設置地址

第一號、寬城子警察署

第二號、特別市東大橋學校附近

第三號、和順公園派出所附近

第四號、吉黑榷運署附近

第五號、新京街憲兵隊附近

第六號、新京中學校附近

第七號、和泉町派出所附近

丙、新京防空警報風笛設置經費、

計開

二〇馬力電動風笛急發急止式附屬爲共七個、每個價二、八〇〇元、共計一九、六〇〇元、

電力架設費、每架四〇〇元、共計二、八〇〇元、

按裝費、每個三〇〇元、共計二、一〇〇元、

共計二四、五〇〇元、

康德四年度行事預定表(新京支部)、

一月行事、獻金募集、特別市滿人獻金募集、

二月行事、

一、支部職員會議、業務報告、其他協商、

二、獻金(特別市一般滿人)募集協商會與保甲長協商關於獻金未繳納者應行征收事宜、

三、獻金(附屬地滿人)募集協商會、與附屬地滿人町內會長協商、

四、新京防空演習準備委員設置協商會、準備七、八月實施之防空演習工作而擬設置委員會、與關係當局共同主辦

三月行事

一、募集防空獻金、特別市特殊滿人

二、獻金(特別市特殊日人)募集協商會、與特別市町內會職員協商

三、新京防空演習工作準備(依委員會之計劃)與關係當局共同從事、對於市民防護教育、以謀防護之促進、

四月行事

一、新京防空演習準備工作、與關係當局共同從事、對於市民防護教育及防護促進、

二、防毒被服委托販賣、及家庭防護指南分配協商、對於一般市民、關於防毒面具之販賣及防護指南發賣等、而與協和會首都本部及町內會協商

五月行事、

一、防毒被服之委托販賣、向在新京主要各官公署出賣、

二、新京防空演習準備工作

六月行事、

一、新京防空演習準備工作

二、新京防空演習預行演習(燈火管制)與警察防護團及市公署共同主辦、

七月行事、

一、新京防空演習準備工作

二、新京防空演習實施、

八月行事、

一、全滿防空演習實施、

九月行事、

一、防空演習電影會、

二、募集防空獻金、獻金依額募集金之收入及直接收入、

十月行事

一、募集防空獻金

二、次年度事業計劃、及預算編成

三、支部職員會議、次年度事業計劃及豫算協商

十一月行事

一、防空講演電影會、對於市民

二、募集防空獻金、防空獻金收入並直接募集、

十二月行事

一、募集防空獻金

二、防空行事協力會議、關於次年度實施之防空行事協力與關係當局協商、

備考、右列以外之行事、

甲、第一次獻納之兵器、共獻納式、在兵器到京後舉行之

乙、第二次獻納兵器手續、依本部之指示、於四年度中行之、

一完一

新京署整備交通 注意交通道德 訓練都市交通 於廿四日起舉行

新京頭道溝警察署、爲訓練交通常識、喚起市民注意交通道德、以期減少交通事故計、定於本月二十四日、二十五、二十六三日間、實施全市交通訓練、爲期掌管交通人員、澈底遵行注意、先於十六日、在該署樓上會議室、舉行協議、由主催者新京警察署署長及各係長官臨席之下、到會者有滿洲事務局、新京汽車行、交通公司、豆式汽車會社、亞細亞汽車行、馬車人力車組合、載重馬車組合等市內交通機關人員、經連合協議後、決定按左列要項於上敘期間、澈底訓練、其議決要項如左、

一、主催者、新京警察署、

一、後援、滿鐵新京事務局及日文之報社、

一、參加團體、交通會社、新京自動車行、豆汽車公司、亞細汽車會社、乘用屬車人力車組合、載重馬車組合、

一、宣傳、由小學生及各新聞社極力宣傳、並由新京警察署長利用無線電廣播演說、及演映關於交通影片、

一、訓練、第一日午前自動車訓練、午後自轉車訓練、第二日上午馬車人力車訓練、下午步行者訓練、第三日各項綜合訓練、

提倡植樹

植樹節雨天延期 交通公司擬增車

植樹節原定舊曆三月初十、即四月二十日(穀雨節)爲植樹節、因雨天已改廿八日舉行、新京特別市公署、及在京文武各機關首領、爲提倡綠化運動、增進人民植樹思想計、將於大同公園、順天廣場及南嶺綜合運動場一帶、大事種植樹株、當日新京交通公司、爲便利一般市民赴各該處種樹起見、由南關至南嶺一段、與財政部順天廣場間、及白菊町順天廣場間一段增加臨時車輛、以備參加植樹市民、乘車便利云、

市立救濟院 擴充授業場 期收容者能自謀生

新京特別市公署、前者爲救濟市內老幼貧苦者及不良嗜好之墮落者、曾投以十八萬元之巨金、在南嶺建築市立救濟院一所、以資收容市內無告之難民、業經建築完成、內容設備亦經周章就緒、內計分製氈、製繩、被服、及協和服、學生服等部份、使收容之貧民、嗜好戒除之後、得學習相當之技藝、並對於孤兒亦投以可自謀生活之技能、務期收容者、將來出院、在社會上、不至再爲無業之遊民云

首都警察廳 檢查自動車

首都警察廳、對於通行市內之自動車、例由該廳一年一度、加以詳細之檢查、以維持交通之安全、現又屆康德四年度檢查自動車之期、近經該廳通知市內各自動車主、無論營業用自用、或官廳用之車輛、均須檢查、定於五月四日起、至二十日止、除九日十五日十六日三日不檢查外、其餘十四日均在大同公園前廣場內集合檢查云、

冒用取貨摺 一斤點心一盒烟 將自己送入囹圄

宋秀好、年卅三歲、山東掖縣人、素無正業、遊手好閑、日前偶至軍用路紫翠花園閑遊、臨行時竊該園在長發興取貨摺子一冊、持至該號、取點心一斤、粉刀烟一盒、該號以紫翠花園素無此人、並不相識、頗覺可疑、乃略問其在該園作何事業、並詳詢該園之人位情況、宋某瞪目無以對答、愈啓疑竇、遂報將宋某逮捕、稍加訊問、供認不諱、當即轉送法院、依法究辦云、

索欠未給 忿而竊之

劉樹春者、年二十六歲、河北省任邱縣人、現住本市老市場門牌一百九十七號、素以鐵工爲業、曾在日人某工頭處作工多日、因索要工資、該日人拖延未給、經劉迭次追討、而該日人仍置之度外、劉某以生活困難、忿恨殊甚、日前又至日人處要錢、終未得手、於是遂起歹意、將該日人裝設暖汽之機器一架竊去、於昨日攜至五馬路文勝當、欲行典當、適被某刑事撞見、加以盤查、劉某胆虛、言語支吾、該刑事情知有異、詰問益力、劉某瞪目結舌、無以爲對、始供認竊盜不諱、結果由該刑事連同贓物、一併帶到警署、以便加以懲辦云、

庸人! 與子口角 忿而自縊

南關警察署管界、東盛二條胡同、門牌二十六號、住戶李春湲者、現年五十二歲、以營商爲業、日前偶因細故與其子口角、事後因忿怒遽萌短見、於次日夜間、乘家人不備之際自縊身死、及其家人發覺、則已屍體殭硬、四肢冰冷、已氣絕多時矣、乃報告警署、會同地方檢察廳檢驗畢、抬出掩埋云、

家貧失業 無奈自殺

本市南關警察署管界、小南嶺街、門牌四十六號、住戶張義祥者、現年三十八歲、原籍長春縣人、前以經商爲業、客歲冬季、因故失業、張某家中、本有年邁老母、仰事俯畜、頓張一人負担、茲者驟然失業、家庭生活、頓感困難、每日身坐愁城、仰屋興嗟、書空咄咄、極無聊賴、日前又因故與其母發生口角、在苦況之下、遽萌短見、乃於日昨吞服鴉片自殺、及其母發覺、則毒性發作、早已名登鬼籙矣、

25

西公園划船

要調濟都市居民的乾燥、必得秀雅而美麗的水、可是水之爲物、其性就下、不一定任何都市、都有相當美麗的秀水、這不得不靠人工的巧奪天工了、新京資格最老的公園、要首推頭道溝西公園了、每年到了天氣熱的時候、到那裏去遊歷的人們、眞可說是士女如雲、它這種引人入勝的魔力、以水池爲最大、您若在夕陽西下的時候、到西公園水池一看、在池子的岸上靠椅、固不用說是毫無空座、再看看池子裏邊的划船、也是沒有閑着的、會合三二知己、或者合艷麗的情侶、踏上划船、搖入池中、看水裡遊魚可數、看岸山楊柳低垂、眞不啻人在畫圖中、那是多麼詩意呀!

永年小人糖

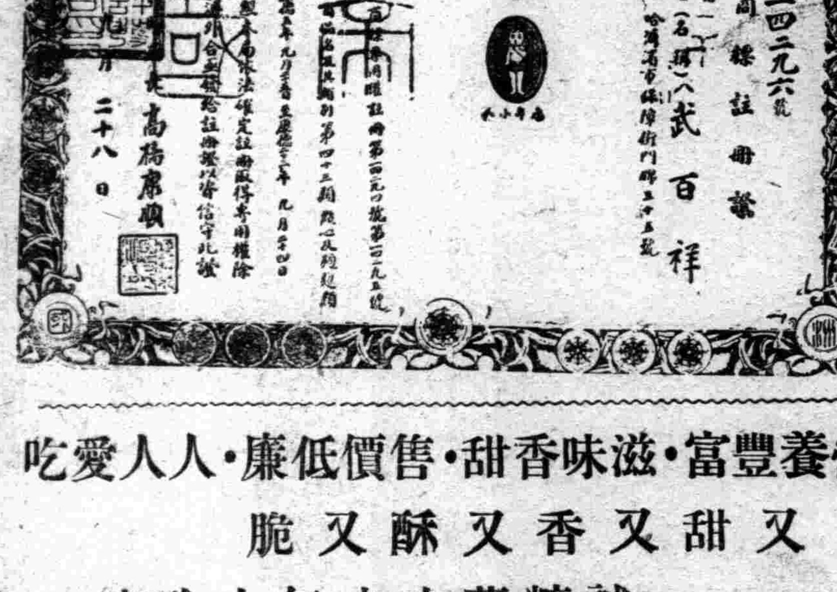

營養豐富・滋味香甜・售價低廉・人人愛吃

又甜又香又酥又脆

誠糖菓中之無上珍味

各茶食店均有出售

總批發處哈爾濱分此

奉天小北關元寶胡同 同記工廠 電話六・三九四六

日滿民刑涉訟・應聘法律顧問

商標特許代理創立公司手續

律師・辦理士

前審判官正七位

通曉滿洲語

古賀光豐

新京東四馬路永長路・電話二一三九六四番

雙層麝香化積膏

每份壹元

本城外埠藥店均有代售招請各地代理酬勞從優歡迎外埠函購不加郵費

總發行 奉天鐘樓南 德潤堂藥局

適應症

筋骨疼痛 胃脘腹痛 婦女血痺

四肢麻木 五積六聚 經血不調

腰腿背痛 多年痞塊 血積白帶

風寒濕痺 腎寒疝氣 久不孕育

品優價廉

經久耐用

黑鷹牌運動服裝

總代理店大義商店

奉天中街路南 電話四三四八六

補血强精健腦聖品

補爾多壽

福祿壽禧

天候急變已達嚴寒之際。吾人之生活已由郊外轉向室內之今日。身體因受炎熱之餘波。多半發生衰弱疲勞。而胃腸之吸收最爲盛旺。營養之需要至極感切。故於此際改善營養之狀態。防止身體之衰弱。實爲最切要極適宜之時季也。

補爾多壽

便是改善營養狀態。防止身體衰弱。健强虛弱 病衰體質的中外夙有定評之卓效名品。本品乃根據德國醫藥博士休米德先生在人體肝臟內所發見抽出之精血源泉的「有機性蛋白鐵」之學理。適應吾東亞人體質之組織。究明體虛病弱者營養之需求。所發明創製而成之品。故此與人體肝臟內所儲存的精血唯一主原料。抗病健體必備分之『造血素』乃是同一組成異曲同功之營養素源。血液之材料泉也。所以能極合理的增生補充血液。一掃貧血衰弱。促進消化。增進營養。恢復疲勞。防止衰弱。改善全身之機能。促進身體之康健。以從根本的改健體虛。病弱者體質之妙劑。誠最適合吾東亞人體質。不拘有病或無病者咸宜服用的最佳補藥也。又以本品作爲基本液。復加以砒素。碘質。規那。拐阿可路等。以製成複方不同之四種品。於其基本的補血强壯之作用外。復奏其各有獨特之專效。依各人之體質。就所患之病疾。對症自由撰藥。任人隨便擇服也。

新補爾多壽錠

本品係於以滋養補血劑而在世界有最古歷史的補爾多壽基於最新之研究從新添加以促進造血要素的「骨髓成分」健强骨骼的「骨質成分」補助腦髓之營養的「含燐蛋白質」。以及其他諸種貴重營養素以製成錠劑之名品、故對於虛弱學童諸病尤有特效的理想之健康劑也。

虛弱學童。病弱體質之人等。消化不良。營養障害。筋骨薄弱。骨骼發育不全。發育不良。其他兒童健康上數多之疾病。又幼小時之健康狀態。實爲左右一生幸不幸之重大關鍵。故於上記諸病若服用此最新發明的『新補爾多壽錠』立能根治上記諸病於無形。速掃諸公之不安。健强老幼體質腦經筋骨之妙品也。『新補爾多壽錠』以强壯劑尤其對於虛弱學童病弱人等。奏有特效之事。乃中外多數專門大家於無數之臨床實驗上所確實證明。極力推獎。萬試萬靈之處也。

製造血骨肉營養藥

新補爾多壽錠

新補爾多壽 定價

一八〇錠 一圓
三六〇錠 一圓八角
一〇〇〇錠 四圓五角

凡患下記諸病之人若服
補爾多壽立見
不可思議之神功

病中病後的衰弱之人
精力減退之人
性慾不振之人
肺病梅毒之人
神經衰弱之人
月經不調之人
產前產後的虛弱之人
爲慢性胃腸病所苦之人

補爾多壽藥分下記之五種各有各的專效對病自由撰藥

貧血虛弱、月經不調 心身疲勞、諸虛百損 病後衰弱、性慾不振
純補爾多壽

肝火旺盛、神經衰弱 高度貧血、生育不遂 皮膚諸病、虛弱過甚
含砒補爾多壽

楊梅結毒、花柳諸病 瘰癧・肉瘤・婦人鼠瘡 先天不足易於中風
含碘補爾多壽

病後虧虛、胃不消化 產前產後之衰弱 動輒感冒、戒煙之後
規那補爾多壽

各期肺癆、各種肺炎 喘息氣急傷風咳嗽 日有盜汗、百日咳等
拐阿可路補爾多壽

總發行所
株式會社 藤澤友吉商店
大連支店 大連市山縣通七番地
本社 大阪市東區道修町二丁目
支店 東京 京城 上海 大連
經理 大連日本賣藥會社支店

初音

‖源氏物語‖（續）（王錦第譯）

從小姬那裏來了回信。源氏很欣慕的在看着。

秀美花叢上
樑古巢的黃鶯
飛躍樹枝間

這是一首來信上的歌。本來在梅花盛開的岡邊有了家。不住的鶯聲叫着。寫了一首古歌後。自身的心情得了一些慰藉。對於源氏也不太想了。源氏握着一枝筆。話也不講。正在那兒製歌的時候。明石忽然來到面前。與其說對於良人。無寧是對主人的禮儀。很恭敬的坐下。她的白褂上懸着艷麗的髮。現在雖然稀薄一些。卻是更特別現出媚人的姿態。

源氏近來對於紫君有點忿怒。於是在明石處宿下。在第二天淸晨的時候。這件事在第六條院中已經傳得無人不知。花散里的女郎們也因爲妬恨。說一些閒話。紫君好像在頭上加了大侮辱一樣。因爲生氣。簡直說不出話來。源氏在天還將明不明的時候。就匆匆的回去。明石想源氏爲什麼就非這樣偷偷的不行呢。後來她心裏很不痛快。失掉貞節的女人就被人輕視。源氏正在後悔自己的行爲。紫君很知源氏的心情。沒有等紫君說話。源氏先說。『昨天到各處散步　累啦。所以後來便在一個地方睡着。若是有人接去。也就早回來了。』『原來是這麼一回事嗎？』紫君只靜默的說了這樣一句話。第二天招待客人。從淸晨起吩咐底下人忙各種的事情。源氏並沒有多少興頭。只是與東院分離後。沒有什麼人往來。此外便無怎樣不滿足的事。過着平靜的日子。一心好佛並浸潤在文學的園地。略微閒暇一點的時候。在初八日。源氏去了末摘花到底是有身分的女人。也是世間公認爲源氏髮妻的一人。那種漂亮的樣子正投合源氏的心理。以往二人間有多少的風流雅事。但是年來她的頭髮漸漸有了白的。源氏見到了。不免有今昔之感。柳色的衣服。雖然並不難看。但是在不相應的人穿上也不美觀。末摘花的服裝令人看去。總不免露出寒相來。而且垂在下面的掛子是那樣的不輕俏。她的鼻子是赤色的。這也是使源氏不自今日始便不喜愛的。（未完）

丁丑六十自述　（金梁）

執科虛生六十年。生平志〻兩空傳。救亡悔不拚孤注。偷活恨難值一錢。犬馬何心徒戀舊。龍蛇同劫敢貪天。千秋再請從今始。不待垂周願早全

奉和息老自述　（悔遲）

運際雍熙策萬全。雖云人事豈非天。二疏解組翻增價。元亮歸田更值錢。得志豐功名不朽。挂冠高節世爭傳。行當耳順違心願。玉璞金渾壽永年。

奉和瓜圃老人　（六十自述原玉）　（長白山人）

壯志猶懷崇德年。文章海內不空傳。首陽薇蕨無愁餓。鍾鼎難書可換錢。事與願違因避地。意先身懶敢回天。如公物望誰能幾。不待名山業已全。

偶感　（陳錚亞）

八千客路走遼東。猿鶴西山笑乃公。熱酒零詩酬夜月。鐵琶檀板付秋風。兜心欲化冥頑石。搔首頻看冷碧穹。容易中年無一是。翻教傖父罵冬烘。

輓星耕希棠兩詞老

由來天斬詩人壽。此意微茫不可知。但使百篇供覆瓿。何妨蔓草任禁碑。吟尊語笑纔三月。世局滄桑又此時。淒絕一巵成遠奠。淚絲飄寄海之湄。

漢學梗概　（三十二）　（儒丐）

八體六技

說文敘。秦書有八體。大篆。小篆。刻符。蟲書。摹印。署書。殳書。隸書。漢興有草書。尉律。學僮十七已上。始試諷籀書九千字。乃得爲吏。又以八體試之。郡移太史。并課最者。以爲尚書史。書或不正。輒舉劾之。及亡新居攝。使大司空甄豐等。校文書之部。頗改定古文。時有六書。古文奇字篆書。佐書。繆篆。鳥虫書。佐書即隸也。尚書正義亦云秦有八體。亡新六書。去大篆刻符殳書署書。加以古文奇字。志謂漢興蕭何草律。亦著其法曰。太史試學童。能諷書九千字以上。乃得爲史。又以六體試之。六體者古文奇字。篆書。隸書。繆篆。虫書。律即尉律。廷尉治獄獄律也。六體乃新莽之制。漢興。尉律所試者八體也。當從說文叙。所謂六技者。疑即亡新六書。

按班許皆漢人。以漢人言漢制。當無大誤。古之小學。莫不以文字書法爲先。今之教不以文字。不以量法。先以語文科學。故根本未立。學亦茫然。有出於大學尚不識字不能作書。以視古敎。瞠乎後矣。凡事不由根本。鮮能有成。

八體六技。並非書籍篇目。不過自秦迄漢。在書寫上。有這些體例。並且載在尉律。嚴行考試。漢人多能書。無怪其然。

還有一事。就是說文和魏三體石經所用的古文。據南海先生的意思。一概認爲劉歆所僞造。並且說有多少銅器。也恐怕是贋品。因爲康先生最恨劉歆。把他作僞的情弊。發覺了不少。不過關於古文的事。還得加以一番考核。此點故王忠慤公。辨証最詳。公謂此類文字。是六國時一種別行文字。多見於泉幣兵器。與鍾鼎及大小篆不同。亦不能以六書繩之。詳見觀堂集林

通俗小說續考　（趙仲珊）

▲一種情

明沈璟撰。記揚州何氏女與翟興哥生死姻緣事。原本已佚。今所流行者僅冥勘一折而已。

▲帝女花

清黃燮清撰。記崇禎帝女坤興公主事。按燮清海鹽人。字韻珊。別號吟香詩舫主人。道光舉人。宦宜都松滋知縣。有政聲。工樂府。有倚晴樓集。拙宜園詞。國朝詞綜續編等書行於世。

▲桃谿雪

清黃燮清撰。記康熙時永康女子吳絳雪殉節事。最負盛名。久已膾炙人口。

▲一片石　後一片石

清蔣士銓撰。此二書紀重修明寧王婁妃墓事。按士銓鉛山人。字心餘。一字苕生。號清容。其先爲錢氏。自長興遷鉛山。始姓蔣。乾隆進士。官編修。詩文皆負盛名。與袁枚趙翼並稱。兼工南北曲。有忠雅堂集。絳雪樓塡詞九種行於世。

▲鴛鴦鏡

清黃燮清撰。按此書係採池北偶談中破鏡之故事而成。

▲凌波影

清黃燮清撰。記宓妃事。按宓妃爲伏羲氏女。溺死洛水。遂爲洛水之神。見司馬相如賦。又魏曹植亦有洛神賦。

▲居官鑑

清黃燮清撰。記王文錫事。

▲茂陵絃

清黃燮清撰。記司馬相如事。按司馬相如漢成都人。字長卿。以琴心挑卓王孫寡女文君。與俱歸成都。家徒四壁。又與文君返臨邛賣酒。卓王孫恥之。與僮僕百人。錢百萬。遂爲富人。工文詞。所作子虛上林大人等賦。漢魏六朝人多倣之。

▲脊令原

清黃燮清撰。記聊齋所載曾友于事。

▲修簫譜

清舒位撰。仿徐渭之四聲猿體例也。位字立人。號鐵雲。大興人。寄居杭州。

夢蝶園隨筆　（張雋升）

▲清和節辨

清和又稱清和節。其解說有二。○三國以前。概指二月。曹魏以後。則指四月。後人因之辨論紛紜。甚屬無味。蓋自六朝以來。已以四月爲清和。則吾人於書中若遇之。可依時代以爲斷。若自用之。吾從衆可也。何必嘵嘵不休。況終不能復古者乎。今略誌各說。沈歸愚說詩晬語云。張平子歸田賦。仲春令月。時和氣清。明指二月。謝康樂詩。首夏猶清和。言時序四月。猶餘二月景象。故下云芳草亦未歇也。自後人誤讀謝詩四月清和雨乍晴之句。相沿到今。賢者不免。隨園隨筆云。張平子歸田賦。仲春令月。時和氣清。蓋指二月也。小謝詩因之。故曰首夏猶清和。今人刪去猶字。竟以四月爲清和。荊楚歲時記云。四月朔爲清和節。冷廬雜識云。魏文帝槐賦。伊暮春之既替。即首夏之初期。天清和而溫潤。氣恬淡以安治。謝元暉詩。麥候始清和。劉士章詩。首夏始清和。是以四月爲清和。不始於宋人矣。

▲李白並非溺死

世俗多言。李太白在當塗采石磯。因醉後泛舟。見江心月影。俯而取之。遂以溺死。故其地有捉月臺。按此乃以訛傳訛。後人傳會以建此臺耳。今據李陽冰作太白草堂集序有云。陽冰試弦歌于當塗。公疾亟。草藁萬言。手集未修。枕上授簡。俾爲序文。又李華作太白墓誌亦云。賦臨終歌而卒。是李白卒於當塗。信爲不誣。至於所云捉月溺死。竟不足信。此蓋與俗傳之杜子美。因食白酒牛炙而死者。同一誤也。

起誓　（馬嘶）

於是他說。『爭競一回也罷

有頭。還得歸起誓還條道小髮死了。』

他舐一下嘴唇。

計說。〃我若留起倆票我過不去二月二！〃戴說〃我若收双份。往回走叫車軋死。〃—過不了。不小髮計還要上廟點香起誓劉給攔住了。等戴再上某村的時候。那小髮早腦袋疼疼

『戴告訴我的劉在小髮計腰袋裏翻出倆票』最後他這樣說。

×　×　×

是它給人們以『起誓之力偉以哉！』

（三）『起誓不靈…』

似乎有　這麼兩句老　古話。是乙才說。『起誓不靈！』『起誓不靈…』（下邊那一句與本文無關咱也不用費事）這句話若能成立。則上邊第二章不亦胡扯乎？我細細地研究一番得了個如此的答案。甲告訴乙。這事咱得起誓。但乙昧了良心。乙不敢起。於

（四）起誓　要不得的！若是你沒有　勇氣和　人家起誓。人家不從事實上就滿可以送你『昧良心』三個字。你若是和人家起呢？這裏還有重大的關係說來好不傷心人也！（未完）

無線電

四月二十六日（星期一）

廣播放送節目新京放送局

前六、三〇　國歌建國体操唱片

七、〇〇　格言先哲故　唱片

七、二〇　中等日本語講座（奉天）近藤喜助

七、四五　對學校建國体操

八、〇〇　國樂　—唱片—　書扇面、探妹、方盛和班

八、一〇　對學校講話（奉天）學校教育和家庭婦人之任務　陳鴻芝

一〇、五〇　經濟市況（大連、新京）

一一、五〇　舊劇—唱片—　頭本走麥城、牧周倉、林樹森

一一、五九　時報

後〇、〇一　舊劇　—唱片—　坐宮言菊朋、龍虎門、洪羊洞、馬連良、托兆碰碑　王又宸、桑園寄子、譚小培　探母見娘、金叔岩、

一、〇〇　雜曲　—唱片—　秦瓊觀陣、常旭久、

一、一〇　經濟市況（大連、新京）

一、二〇　新聞

一、三五　鐵片大鼓（奉天）頂嘴、小翠、外二名

四、三〇　新聞

四、四五　經濟市況（大連、新京）

五、三〇　英語新聞

五、四〇　西洋音樂—唱片

六、〇〇　兒童時間　偉人談話　索特勒　裕振民

六、二〇　兒童新聞

六、二五　明日大事記

六、三〇　奉天的時間（奉天）

六、五〇　初等日本語講座　高宮盛逸

七、一五　政府公報

七、三〇　講演（哈爾濱　關於厚生工作與郵政儲金　哈爾濱郵政局長　董敏舒

八、〇〇　舊劇（奉天）一、女起解　一、草橋關、放送局國劇研究部

九、二九　時報、新聞、

一〇、〇〇　評詞雍正劍俠圖（三十七）　張青山

慈情　（一）　（靳以）

雖然纔只是五歲的孩子。也是知道了不少情感上的曲折。他那圓圓的頭顱上蓋了寸把長的烏黑的頭髮。（如果是細心地看起來。就知道偏左的頂部。有一個半寸徑的傷疤。）大大的兩隻眼睛。總是滴溜溜地轉着。當他笑了起來的時候。就會顯出一對深的笑靨來。可是他輕易不笑的。只是一個孩子。就像是爲什麼不快抓住了心。

他時常一個人坐在門前的青石礅上。呆呆地想些什麼。他用兩隻手掌托住了腦袋。眼睛望着遼遠的天空。那時許正有一片碧藍的天。無邊無涯的。引着他孩子樣的思想走着無盡的路。一塊兩塊白雲閃着光。浮來浮去。他就會想。

——爲什麼白雲不落到脚下呢？

他閉了一下眼睛。把右手的食指送到嘴邊。

——要是落在脚下。我就要跨上去。

他想他已經跨到白雲的上面了。他起始覺得在飄飄蕩蕩的。

——我要找我的媽媽。我要找我的媽媽！

可是白雲還自在天上游蕩。沒有一點能落到他脚下的可能。他殷切地凝望。亮晶晶的眼睛裡蒙了一層淡淡的淚水。

正自呆想着的時節。一隻肥軟的小手拍在他的肩上了。他像驚醒似地回過頭去看看。看到站在後面的正是鄰居青姑兒。

她微笑着。兩個大紅的辮梢在空中微微地搖動。

『幹什麼一個人坐在這兒。上我家玩去吧。』

『不。』

他堅定地搖着他的腦袋。他的心中正在氣着她打破了他的幻想。

『媽媽特意叫我來找你。說給我們做桂花餅吃。』

『你的媽媽做給你吃的。沒有我什麼事！』

那個小女孩子突然爲這句話羞惱了。笑容逃開了嘴角。還有一點撅起來。什麼也不再說。一轉身就走了。

他仍自坐在那裏。動也不動地。可是他的腦子再也沉不下去。像是爲什麼攪亂了。正待要站起身來走進去。就聽到有人叫着他。

『練哥兒。來呀。到這兒來！』

這正是那個青姑兒的母親。一個三十歲上下的慈祥婦人。她一面叫。一面招着手。

他就懶懶地挪動着脚步走過去。到面前。低低地叫着。

『李嬸。您叫我幹什麼？』

她一面拉了他的手。一面就引着他走進去。還說。

『我叫青姑兒叫你去。你怎麼不來？』

『我—我怕我爸爸回來找我。』

他極不自然地扯了個謊。他的臉上立刻覺出一陣熱。

『找你那怕什麼。到我這兒來你爸爸還不答應麼？』

『不。不—』

他稍稍顯得一點氣急。不能如心說出話來。

讀者之聲

對岳蠡測君疑問之我見

岳君友人。謂關于韓湘之爲愈侄孫爲愈侄。在千家詩註能錯。誠是也。如初春小雨詩註。唐韓愈。字退之。昌黎人。仕至禮部尚書。封昌黎伯。曰封昌黎伯。是也。曰昌黎人。則非。愈本唐南陽人。因唐重氏族。遂上溯遠祖至魏韓麒麟。麒麟爲魏昌黎郡棘城人。據魏書韓麒麟本傳。自云爲漢大司馬增之後。據名臣言行錄載。韓愈。爲韓茂七世孫。則韓愈可謂世家子。但是千家詩註曰昌黎人。多或誤爲唐昌黎人。『唐昌黎故城在今直隸通縣東』。應註南陽人。下係以祖籍昌黎。或原籍昌黎。是千家詩註之不澈底。對于某地人。既不澈底其他可知也。若夫韓湘爲愈侄孫爲愈侄之說。已在本報昌黎考詳述。至辭源戊二〇二頁云。韓湘乃韓愈從子。冠以世傳云云。其無根據。定將錯矣。何以言之。前愚編義縣志時。緣典祀門。歷叙關羽崇典。查辭源戊九四頁關字。關羽註云。宋崇寧中封崇惠公。旋加封武安王。未叙明根據何書。及考明嘉靖辛亥。魏天成撰錦州關帝廟碑記。則云宋大觀中。追封武安王。號義勇。已知辭源關于叙關羽封典。爲不可靠。又閱聊齋誌異。至考城隍註載。宋高宗建炎三年。加封壯繆義勇武安王。孝定淳熙十四年。加封壯繆義勇武安英濟王。益知辭源對于關羽封典。未實行考據。而遽從事記錄于篇幅。以關羽之封典。例韓愈之與韓湘。則辭源謂韓湘乃韓愈從子。而又首冠以世傳云云。其不足憑。已可概見。況關羽封典一事。民十八年。曾專函向商務印書館。質問編輯部。概未答覆。此辭源一書。除引據外多不可憑。無惑乎。孟子有云。盡信書則不如無書。吾于辭源。亦云然。

松陰舘。主四。四。二〇。一。識

偶寫　（君流）

▲玄想

燭漸漸燒殘了。我放下筆。閉上眼睛。忽然窗帘動了。一隻冰冷的手。撫着我的面頰。於是我慢慢睜開眼皮。舉起手臂。想提住那隻突如其來的手。待眼睛張開時。卻空無一物。兩手又垂垂下墜了。靜聽窗外。有籟籟的落葉聲。

▲期待

月亮從窗外招手。要我離開那間點着豆油燈的小屋。她說在海邊上等我。

從小屋裏出來。要下兩層樓的長梯和經過一個小院子。出了院牆還有很遠很遠的路。奔馳到海邊。

在昏黃的燈下。看到自己憐畸的影子。我便躊躇起來了。海。多麼遼遠呵！萬一一出門便疲憊了呢？古寺的鐘聲響了。我從座中跳了起來。月地裏有幽怨的琴聲。

四月二十六日　舊三月十六日　月曜　癸未　赤口　平　張宿

▲一白之人、強爲非理、徒多勞苦、功果難舉。乙酉癸吉▲二黑之人、遲遲不易進展、又須注意災病傷、丙庚丑吉▲三碧之人、意氣昂進、然倘任爾勢、則有過錯失算、甲壬癸吉▲四綠之人、事物多迷、各處着手、不能成功之日、乙子癸吉▲五黃之人、抑制已見、溫順謀事、可免過失、丁庚辛吉▲六白之人、家庭圓滿、福祿增進之大吉日、開幕商談均吉、未辛丑吉▲七赤之人、諸事苟能漸進、功果可現、企業婚姻旅行吉、申庚丑吉▲八白之人、專一和合、堅守本業、更必須勤勉、丙丁庚吉▲九紫之人、於發揮才能之外、尙須加熱心之度可以成功甲乙巽吉

光陸　CAPITOL THEATRE

四月二十四日　二十五日　二十六日　二十七日

奉天城內中街　電話四、三六　三三

海棠紅

白玉霜

王獻齋　龔稼農　黃耐霜　舒繡文　王吉亭　譚志遠　徐華園

海棠紅是一個薄命的女伶、呻吟在運命的鐵蹄下、使你低徊、使你流淚！從萬人傾倒的紅女伶、到落魄窮途街頭賣唱的流浪者、這中間的經過、就是海棠紅可歌可泣的情節、

是舞台上的假戲？是銀幕上的幻影？是人世間的悲劇？

明星公司全部對白有聲巨片

天光電影院　TIEN KWANG CINEMA

今天開映

時間　午後一點起　星期日午前十時半起

價目　樓上四角　樓下三角　軍警半價

一鳴驚人……哀情鉅片

藝華影業公司出品

全時開演

武裝都市

社會奇情武俠偵探空前偉構　全部有聲最新近作

明朝廣甯伯爵

保明太醫院長遺著　救急書欲索附郵二分即寄北平西單廣甯伯街廿四號奚宅

大連賽馬

雨天順延

春季賽馬　四月廿八日（水）　廿九日（祝）　五月一日（土）　二日（日）　三日（月）　四日（火）　八日（土）　九日（日）

附帶贈彩入場票金壹圓每天開彩

社團法人大連競馬俱樂部　電話（三）八四八番

南市場　東安電影院　電話（二）三五四二

今日開演

1、世界新聞　2、有聲漫畫　聲默鉅片特別貢獻

3、川越大使蔣介石南京會見

4、紅粉殲仇記（范雪朋主演）

時間　午後二時至十一時　循環開演　遂時入場　均能看全

今天星期日

是斯塔十錢跳舞會諸君請到斯塔來

七點起十回壹圓

諸君所悉之　日曜十錢跳舞會

婀娜飄飄神氣爽爽　跳舞音樂熱烈大競奏

特別餘興　足尖跳舞　丘由美子女士

今夜於葉蔭深處快樂跳足尖舞

斯塔跳舞場

肥田粉

化学肥料總批發

過燐酸各種　配合肥料各種　化成肥料各種　硫配安母尼亞　石灰窒素　德國硫酸加里　其他肥田粉原料

大連市柳町八十四番地　株式合資会社　㊍　木下商店大連出張所

電話園二一五〇二一番　收電略號（タイレンキノシタ）　發電略號（き）或（〇き）　振替口座大連八五三番

詳細說明書函索即寄

本社　大阪市西區靭北通一丁目

滿洲文化普及會 最新出版 優良日語 教科書 參考書

譯註本 **初等日本語讀本**
南滿洲教育會教科書編輯部編 滿洲文化普及會譯註纂
(卷一)二角五分(卷三)三角七分 (卷二)三角二分(卷四)三角二分

譯註本 **中等日本語讀本**
南滿洲教育會教科書編輯部編 滿洲文化普及會譯註纂
(卷一)三 角(卷三)四 角 (卷二)三角五分(卷四)三角五分

新撰日本語讀本
大出正篤先生著
・正篇 定價二角八分 ・續篇 定價三角二分 郵費 二・五分

日本語趣味讀本
大出正篤先生編
・正篇 定價 三 角 ・續篇 定價 四 角 郵費 二・五分

效果的速成式 **標準日本語讀本** (四等標準)(壹百五十時間速成) 卷一
大出正篤先生著 定價 五 角 郵費 二・五分 (卷二)(卷三)近日出版

新刊 譯註本 初級中學校 **日本語教科書**
文教部編纂 滿洲文化普及會譯註 大出正篤先生監修
・上冊定價 三角 ・中冊定價 四角 ・下冊定價 五角 郵費 二分半

新刊 譯註本 高級小學校 **日本語教科書**
文教部編纂 滿洲文化普及會譯註 大出正篤先生監修
・上冊 定價二角 ・下冊 定價二角五分 五月中旬出版

新刊 **日語研究寶鑑**
大出正篤先生編 四六版 精裝四百頁 定價 壹圓五角 郵費 七分半

日滿對譯 **實用日語會話**
近藤喜助先生著 四十三版・四六版四百頁 定價 七角 郵費 五分

最新刊 對譯明解 **女子實用日語新典**
近藤喜助先生著 四六版 五百二十頁 定價 一圓 郵費 七分半

鐵路日語會話 全 四六版 三百頁 定價 六角五分 郵費 五分

警察日語會話 全 四六版 三百頁 定價 七角 郵費 五分

簡易日本語讀本 全 四六版 五〇頁 定價 一角 郵費 一分

學生自習日文 **模範辭典** 四六版 九百頁 定價 九角 郵費 七分半

奉天馬路灣 **滿洲圖書文具株式會社**
電話③五四九四 振替奉天四九六 轉賬儲金新京四五二
圖書目錄 內容樣本 函索即寄

大阪商船(大連)出帆

●開往門司神戶大阪 上午十一時開
▲夏得爾丸 四月廿六日
▲扶桑丸 四月廿七日
▲烏拉爾丸 四月廿九日
▲哈爾濱丸 四月三十日
●開往基隆高雄
▲中華丸 四月廿七日
●開往紐約
▲南海丸 四月廿九日
●開往天津
▲日東丸 四月廿七日

船票發售處 滿鐵沿線各站及各埠日本國際觀光局
車船連運票(往復票火車票減二成輪船減一成)通用期限兩個月大連門司神戶間船價往復票減二成通用期限三個月
△專屬貨物代辦處 各地國際運輸株式會社
大阪商船株式會社 大連支店 奉天事務所

大連汽船出帆

●青島上海行
▲大連丸 月 日
▲奉天丸 四月廿八日
●天津行
▲濟通丸 四月廿六日
▲長平丸 四日廿七日
●基隆高雄行
▲長平丸 四月廿七日
▲山東丸 五月八日
●新瀉伏木敦賀行
▲河北丸 四月廿五日

大連汽船株式會社
一、上海航路上午十一時開船改爲正午
一、台灣航路下午四時開始改爲同五時
芝罘威海衞清津雄基船票發售處
日本國際觀光局奉天分局大和旅館出張所

三惠通行出帆

●開往芝罘威海衞仁川 ▲利通號 月 日
●開往門司宇尾廣 ▲照國號 月 日
●開往芝罘 ▲昌平號 四月廿五日
電話二一三八五一 二一六八一一番
惠通行

阿波共同汽船(大連)出帆

●開往仁川鎭南浦 ▲長山丸 四月廿六日
●開往天津 ▲長山丸 五月一日
●開往威海衞芝罘青島 ▲十六共同丸 四月廿七日
●開往芝罘威海衞仁川 ▲廿六共同丸 四月廿八日
●開往天津 ▲第三壽丸 月 日
大連市山縣通 電話二一五〇〇一
阿波共同汽船會社
全城內分所(各也入舖省新京日本觀光局) 日電三一四六一一

肺病聖藥 三那星出世

從前死於肺癆病的都是寃枉死的 目前患肺癆病的都可以不死
◎三那星治一二三期肺癆病…有藥到病除之功
◎三那星治第三期肺癆…有起死回生之力
◎數千年來名醫不能解決的難症…有了解決
◎數千年來名醫嘆爲無藥的重症…有了救星

肺癆病不難治…… 難在不能攻破肺癆菌之臘質保障及結節抵禦！
三那星非奇藥…… 奇在可以攻破肺癆菌之臘質保障及節抵禦！

肺癆病出於肺癆菌之作祟此菌一入人體、所到之處、便成結節致斷血行之路、且分泌一種抗酸臘質、以防禦一切外來藥力之侵入、故極難治療、三那星能溶解肺癆菌之抗酸性臘質、使藥力直達患部而殺盡癆菌故無論一二三期肺癆均能於在期內克奏奇功、

注意 三那星盒上有此標記者方是真貨、服者注意

奉送 最新肺病療養指導書 三那星實驗報告書 函索立即寄贈

上海仁記路三十五號美商愛世開洋行獨家經理
哈爾濱道外正陽六道街口 **美商愛世開洋行**
瀋陽鼓樓南 **五洲大藥房總批發**

敝社廣告事務 請通電話 二・二〇二二

回効散

牙痛 頭痛病 神經痛
效力迅速頗著盛名之回效散
患者服之亦奏效如神邇來各處藥房咸暢銷異常
『理論不如實驗』請一度試服之
本舖 東京 大阪 森田製藥所 全國藥房皆有代售

滿洲電業株式會社

隨着時代進步 時鐘是必用電鐘了
待望的打點電鐘現已運到 其他大理石電座鐘 帶座燈電鐘 各種齊備
各位選購請臨敝公司營業所

電鐘

百病多由腎虧起

腎臟失常足以影響整個身體之健康世界著名之兜安氏秘製保腎丸最宜於治療腎臟失常背痛腰酸水腫風濕腎筋痛沙淋白濁及泌尿器官失常等病患者宜即服此丸免致自誤

兜安氏秘製保腎丸

上海江西路四八九號兜安氏西藥公司啟
各大藥房均有出售

全國藥房 全球醫師一致推崇專治氣喘唯一良藥
命顧處〇瀋陽中街路北〇中法大藥房 均有出售
去年在德國鏡內曾行銷一千萬盒以上

德國 忽蘇爾 氣喘藥

治療 氣喘、哮病、氣急、呼吸困難、新舊咳嗽〇結草熱〇慢性支氣管炎〇痙攣性或搐搦性咳嗽〇各種心臟病〇感冒〇神經痛〇頭痛等症〇服之奏效迅速神驗無比！

如需哮喘病除根詳細說明書函索即寄

中國獨家總經理 華商履濾西藥行
上海九江路一百五十號洋房

APETIN

阿稗精 藥片

健胃理腸 消化滋養

主治
食慾不振 消化不良 疲乏
營養失調 發育不良 虛弱
腸加答兒 乳兒綠便 便秘

武田長兵衛商店股份有限公司
總行 日本大阪東區道修町
支店 奉天春日町十三番地

55—1528(ロ)